

Gemeinde Augustdorf
Der Bürgermeister



Beteiligungsbericht
2019

Bericht über Beteiligungen
der Gemeinde Augustdorf

Inhaltsverzeichnis

1. Vorbemerkungen zum Beteiligungsbericht	3
2. Übersicht über die gemeindlichen Beteiligungen	4
3. Die Beteiligungen im Einzelnen.....	6
3.1 Gemeindewerke Augustdorf	6
3.2 Gesellschaft für Abfallentsorgung Lippe (GAL) mbH	9
3.3 Kommunale Verkehrsgesellschaft Lippe (KVG) mbH	11
3.4 Lippe Tourismus & Marketing (LTM) GmbH	13
3.5 Photovoltaik Deponie Dörentrup GmbH & Co.KG	15
3.6 Zweckverband Abfallwirtschaftsverband Lippe (AWV)	17
3.7 Zweckverband Kommunales Rechenzentrum Minden-Ravensberg/Lippe (KRZ).....	19
3.8 Zweckverband Volkshochschule Lippe-West (VHS)	21
3.9 Zweckverband Stadtwerke Lippe-Weser	23
3.10 Gewerbepark Senne GmbH	25
3.11 d-NRW AöR Anstalt des öffentlichen Rechts	26
4. Sonstige Mitgliedschaften	28
4.1 Wohnbau Detmold eG	29
4.2 Volksbank Rietberg eG.....	29

1. Vorbemerkungen zum Beteiligungsbericht

Gem. § 117 GO NRW ist in den Fällen, in denen eine Gemeinde von der Aufstellung eines Gesamtabchlusses unter den Voraussetzungen des § 116 a GO NRW befreit ist, in dem Jahr ein Beteiligungsbericht zu erstellen. Über das Vorliegen der Voraussetzung für die Befreiung von der Pflicht zur Aufstellung eines Gesamtabchlusses für 2019 hat der Rat der Gemeinde Augustdorf in seiner Sitzung am 25.06.2020 einen Beschluss gefasst. Somit ist für 2019 ein Beteiligungsbericht zu erstellen.

Da kein verbindliches Muster gem. § 133 Abs. 3 Nr. 6 GO NRW zum derzeitigen Zeitpunkt vorliegt, hat die Gemeinde Augustdorf ihre Verpflichtung erfüllt, sofern der Beteiligungsbericht die inhaltlichen Anforderungen des § 117 Abs. 2 GO NRW und § 53 KomHVO NRW enthält.

Um die differenzierte Betrachtung zu gewährleisten, enthält der Beteiligungsbericht folgende Angaben

- die Ziele der Beteiligung,
- die Erfüllung des öffentlichen Zwecks,
- die Beteiligungsverhältnisse,
- die Entwicklung der Bilanzen und der Gewinn- und Verlustrechnungen der letzten drei Abschlussstichtage,
- die Leistungen der Beteiligungen, bei wesentlichen Beteiligungen mit Hilfe von Kennzahlen,
- die wesentlichen Finanz- und Leistungsbeziehungen der Beteiligungen untereinander und mit der Gemeinde,
- die Zusammensetzung der Organe der Beteiligungen,
- der Personalbestand jeder Beteiligung.

Der Beteiligungsbericht wurde nach den Regelungen des NKF aufgestellt und enthält die Bilanzen und die Gewinn- und Verlustrechnungen der Beteiligungen. Zudem wurden für die Gemeindewerke Augustdorf, im Wege der Vollkonsolidierung, Kennzahlen gebildet, die Auskunft über die Ertragslage, den Vermögensaufbau, die Anlagenfinanzierung und die Kapitalausstattung geben.

Grundlage der hier aufgeführten betriebswirtschaftlichen Daten sind die geprüften Jahresabschlüsse der Unternehmen zum 31.12.2019. Die Zeitreihenvergleiche umfassen die Jahre 2017 – 2019. Bei Erstellung des Beteiligungsberichtes lagen bei

der Kommunalen Verkehrsgesellschaft Lippe mbH (KVG) und der Gewerbepark Senne GmbH keine aktuellen Jahresabschlüsse für 2019 vor. In diesen Fällen umfassen die Zeitreihenvergleiche die Jahre 2016 – 2018.

2. Übersicht über die gemeindlichen Beteiligungen

Dem Beteiligungsbericht ist eine Übersicht über die gemeindlichen Beteiligungen unter Angabe der Höhe der Anteile an jeder Beteiligung in Prozent beigefügt. Damit wird transparent gemacht, zu welchen Unternehmen und Einrichtungen und in welchem Umfang die Gemeinde eine dauernde Verbindung hergestellt hat, die dem eigenen Geschäftsbetrieb dienen soll. Die Beteiligungshöhe gibt dafür Anhaltspunkte.

Maßgeblich für die Aufnahme in die Übersicht sind zwar die unmittelbaren Beteiligungen der Gemeinde, jedoch ist es zur Erreichung der Übersicht über die wirtschaftlichen Verflechtungen der Gemeinde geboten, möglichst auch die mittelbaren Beteiligungen anzugeben:

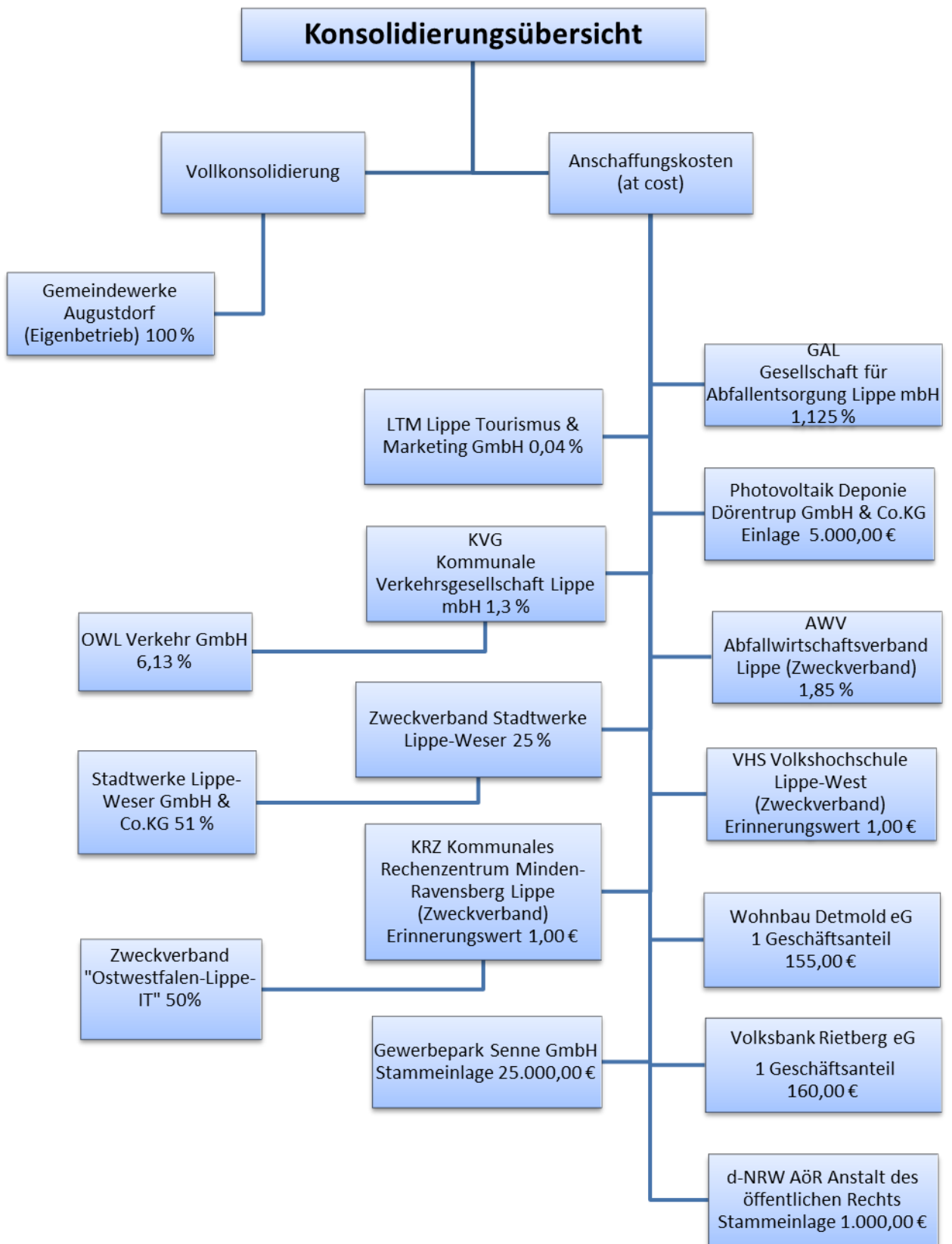

3. Die Beteiligungen im Einzelnen

3.1 Gemeindewerke Augustdorf

Anschrift	Pivitsheider Straße 16, 32832 Augustdorf Telefon: 05237-9710-0 Internet: www.augustdorf.de
Unternehmenszweck/Ziele	Im November 1991 beschloss der Gemeinderat, dass zum 01. Januar 1992 der Eigenbetrieb "Gemeindewerke Augustdorf" mit den Betriebszweigen Wasserversorgung und Abwasserbeseitigung gebildet werden soll. Der seit 1953 bestehende Eigenbetrieb "Wasserkwerk" ging in die Gemeindewerke über.
Erfüllung des öffentlichen Zwecks	Zweck des Eigenbetriebes ist die Wasserversorgung und die Abwasserbeseitigung in der Gemeinde Augustdorf.
Beteiligungsverhältnisse	Das Stammkapital der Gemeindewerke Augustdorf beträgt 610.000,00 €. Die Gemeindewerke sind als Sondervermögen organisiert, d.h. sie sind wirtschaftlich selbständig, rechtlich jedoch unselbständig. Für den Betriebszweig Wasserversorgung wurde ein Eigenbetrieb, für die Abwasserbeseitigung eine eigenbetriebsähnliche Einrichtung gegründet.
Finanzbeziehungen/Leistungsbeziehungen	Aus dem Bilanzgewinn der eigenbetriebsähnlichen Einrichtung der Gemeindewerke Augustdorf -Betriebszweige Abwasserbeseitigung- wurde ab dem Wirtschaftsjahr 2010 eine jährliche Gewinnausschüttung beschlossen. Die Ausschüttung soll der in der Gebührenkalkulation des Betriebszweiges Abwasserbeseitigung der Gemeindewerke Augustdorf enthaltene Kapitalverzinsung v. 5,00 % des aufgebrachtten Kapitals entsprechen (abgerundet auf volle tausend Euro). Im Haushaltsjahr 2019 konnte ein Betrag in Höhe v. 55.000,00 € ertragswirksam verbucht werden.
Besetzung der Organe	Betriebsleitung Armin Zimmermann Betriebsausschuss Der Betriebsausschuss besteht aus 12 Mitgliedern.
Personalbestand	Im Jahr 2019 8 Mitarbeiter

Bilanz			
AKTIVSEITE	31.12.2019	31.12.2018	31.12.2017
	EUR	EUR	EUR
A. Anlagevermögen			
I. Immaterielle Vermögensgegenstände	9.647,00	13.618,00	16.260,00
II. Sachanlagen	11.659.219,66	11.346.471,79	11.222.287,80
B. Umlaufvermögen			
I. Vorräte	95.194,81	104.853,98	108.461,80
II. Forderungen und sonstige Vermögensgegenstände	1.778.834,07	336.230,13	257.621,64
III. Kassenbestand, Guthaben bei Kreditinstituten	106.961,03	1.936.547,93	1.658.358,04
C. Rechnungsabgrenzungsposten	477,78	1.138,82	1.062,80
	13.650.334,35	13.738.860,65	13.264.052,08
PASSIVSEITE			
A. Eigenkapital			
I. Stammkapital	610.000,00	610.000,00	610.000,00
II. Rücklagen	7.366.116,65	7.332.270,09	7.328.608,27
III. Gewinnvortrag	256.787,57	259.264,26	248.578,90
IV. Jahresüberschuss/-fehlbetrag	- 5.007,80	86.369,87	76.347,18
B. Sonderposten für Investitionszuschüsse	1.391.738,06	1.417.790,06	1.473.282,06
C. Rückstellungen	76.800,00	66.800,00	58.451,00
D. Verbindlichkeiten	3.953.899,87	3.966.366,37	3.468.784,67
	13.650.334,35	13.738.860,65	13.264.052,08

Leistungen der Beteiligungen

Kennzahlen	31.12.2019	31.12.2018	31.12.2017
Ertragslage - Eigenkapitalrentabilität ((Jahresergebnis x 100) : Eigenkapital)	-0,06 %	1,04 %	0,92 %
Vermögensaufbau - Anlagenintensität ((Anlagevermögen x 100): Bilanzsumme)	85,48 %	82,69 %	84,73 %
Anlagenfinanzierung - Anlagendeckung I ((Eigenkapital x 100): Anlagevermögen)	70,51 %	72,96 %	73,53 %
Kapitalausstattung - Eigenkapitalquote ((Eigenkapital x 100): Gesamtkapital)	60,28 %	60,32 %	62,30 %

Gewinn- und Verlustrechnung

	31.12.2019	31.12.2018	31.12.2017
	EUR	EUR	EUR
1. Umsatzerlöse	2.648.150,21	2.452.678,33	2.287.385,82
2. Andere aktivierte Eigenleistungen	13.605,80	11.863,07	3.415,04
3. Sonstige betriebliche Erträge	17.323,22	6.302,36	4.224,58
4. Materialaufwand			
a) Aufwendungen für Roh-, Hilfs- und Betriebsstoffe und für bezogene Waren	-516.181,62	-470.073,52	-429.800,68
b) Aufwendungen für bezogene Leistungen	-460.201,90	-355.295,93	-317.545,89
5. Personalaufwand			
a) Löhne und Gehälter	-467.372,48	-387.926,57	-362.341,55
b) Soziale Abgaben und Aufwendungen für Altersversorgung und für Unterstützung, davon für Altersversorgung: 27.557,08/ 24.348,40/ 22.824,91	-121.321,48	-102.707,66	-96.135,67
6. Abschreibungen auf immaterielle Vermögensgegenstände des Anlagevermögens und Sachanlagen	-758.281,53	-790.663,02	-756.409,20
7. Sonstige betriebliche Aufwendungen	-310.117,82	-210.024,19	-183.146,86
8. Sonstige Zinsen und ähnliche Erträge	628,00	1.902,73	676,71
9. Zinsen und ähnliche Aufwendungen	-51.020,30	-69.204,73	-72.524,70
10. Steuern vom Einkommen und vom Ertrag	263,10		-969,42
11. Ergebnis nach Steuern	-4.526,80	86.850,87	76.828,18
12. Sonstige Steuern	-481,00	-481,00	-481,00
13. Jahresüberschuss/Jahresfehlbetrag	-5.007,80	86.369,87	76.347,18

3.2 Gesellschaft für Abfallentsorgung Lippe (GAL) mbH

Anschrift	Am alten Fluss 8, 32657 Lemgo Telefon: 0571/97 44 17 3 Internet: www.gal-lippe.de
Unternehmenszweck/Ziele	Gegenstand des Unternehmens ist die Erbringung sämtlicher im Rahmen der Abfallentsorgung anfallenden und damit zusammenhängenden Leistungen.
Erfüllung des öffentlichen Zwecks	Es gehört zu den Aufgaben der Gemeinde, die in ihrem Gebiet anfallenden Abfälle einzusammeln und zu den Abfallentsorgungsanlagen zu befördern. Sie können sich zur Erfüllung dieser Aufgaben Dritter, hier des Abfallwirtschaftsverbandes und der GAL bedienen.
Beteiligungsverhältnisse	2.250 € Stammeinlage von 200.000 € = 1,125 %
Leistungen der Beteiligungen	Die Gesellschaft erledigt die Abfallentsorgung für die Gemeinde Augustdorf.
Finanzbeziehungen/Leistungsbeziehungen	Vom Stammkapital tragen die kommunalen Gesellschafter 51 %. Auf Seiten der öffentlichen Hand sind der Kreis Lippe, sowie die lippischen Städte und Gemeinden mit Ausnahme von Detmold vertreten. Der private Partner hält einen Geschäftsanteil von 49 %.
Besetzung der Organe	Geschäftsführung Berthold Lockstedt und Ulrich Schlotthauer Aufsichtsrat Der Aufsichtsrat besteht aus 11 Mitgliedern. Er setzt sich zusammen aus 6 Mitgliedern von Seiten der kommunalen Gesellschafter und 5 Mitgliedern von Seiten des privaten Partners.
Personalbestand	10 gewerbliche Arbeitnehmer

Bilanz			
AKTIVSEITE	31.12.2019	31.12.2018	31.12.2017
	EUR	EUR	EUR
A. Anlagevermögen			
I. Immaterielle Vermögensgegenstände	0	0	0
II. Sachanlagen	594.873,00	740.172,00	654.191,00
B. Umlaufvermögen			
I. Vorräte	300.831,07	286.124,39	282.094,52
II. Forderungen und sonstige Vermögensgegenstände	1.424.022,98	487.999,74	264.530,33
III. Kassenbestand, Guthaben bei Kreditinstituten	1.068.970,70	1.095.808,30	1.876.880,60
C. Aktiver Unterschiedsbetrag aus der Vermögensverrechnung			0,00
	3.388.697,75	2.610.104,43	3.077.696,45
PASSIVSEITE			
A. Eigenkapital			
I. Stammkapital	200.000,00	200.000,00	200.000,00
II. Rücklagen	760.457,90	768.922,43	1.268.922,43
III. Gewinnvortrag	105.375,24	105.375,24	0,00
IV. Jahresüberschuss/-fehlbetrag	32.692,59	-8.464,53	105.375,24
B. Sonderposten für Investitionszuschüsse			0,00
C. Rückstellungen	331.454,00	396.406,00	380.738,76
D. Verbindlichkeiten	1.958.718,02	1.147.865,29	1.122.660,02
	3.388.697,75	2.610.104,43	3.077.696,45

Entwicklung der Gewinn- und Verlustrechnung			
	2019	2018	2017
Jahresergebnis	32.692,59	-8.464,53	105.375,24

3.3 Kommunale Verkehrsgesellschaft Lippe (KVG) mbH

Anschrift	Felix-Fechenbach-Straße 5, 32756 Detmold Telefon: 05231/62-7950 Internet: www.kvg-lippe.de
Unternehmenszweck/Ziele	Das Hauptziel des Unternehmens besteht darin, als kommunale Planungs- und Organisationsgesellschaft eine angemessene Verkehrsbedienung für den Kreis Lippe im öffentlichen Personennahverkehr durch ein flächendeckendes, bedarfsgerechtes Verkehrssystem sicherzustellen und das Angebot weiterzuentwickeln.
Erfüllung des öffentlichen Zwecks	Die gesetzliche Grundlage bildet das ÖPNVG NRW. Nach § 3 Abs. 1 ist der Kreis Lippe Aufgabenträger für den straßengebundenen ÖVNV in Lippe. Zur Wahrnehmung dieser Aufgabe setzt er die KVG ein. Als Gesellschafter ist eine entsprechende Beteiligung der Gemeinde Augustdorf gesichert.
Beteiligungsverhältnisse	664,68 € Stammeinlage von 51.129,19 € = 1,3 %
Leistungen der Beteiligungen	Die KVG erbringt Leistungen im Rahmen des ÖPNV.
Finanzbeziehungen/Leistungsbeziehungen	Die KVG ist nicht selbst als örtlicher oder überörtlicher Verkehrsbetrieb tätig, sondern hauptsächlich als Koordinator der einzelnen in Lippe tätigen öffentlichen Personennahverkehrsunternehmen. Infolge dessen ist nicht davon auszugehen, dass bei der KVG Personennahverkehrs-Betriebsverluste entstehen, die von den Gesellschaftern abzudecken wären. Mit Gewinnausschüttungen ist aufgrund der Aufgabenstellung nicht zu rechnen. Im Übrigen bekommt die KVG auch Landesmittel aus dem Landesregionalisierungsgesetz. Die KVG ist seit dem 01.07.2017 mittelbar an der OWL Verkehr beteiligt
Besetzung der Organe	Geschäftsführung Achim Oberwörmeier Gesellschafterversammlung In die Gesellschafterversammlung entsendet der Kreis Lippe 5, die übrigen Gesellschafter je angefangene 20.000 Einwohner 1 Vertreter. Aufsichtsrat Der Aufsichtsrat besteht aus 9 Mitgliedern und ihren Stellvertretern. Der Kreis Lippe erhält 4 Sitze, die kreisangehörigen Städte und Gemeinden des Kreises, die Gesellschafter sind, zusammen 5 Sitze, davon 3 Sitze für diejenigen Gemeinden, die eigene Stadtverkehre betreiben.
Personalbestand	21 Mitarbeiter

Bilanz			
AKTIVSEITE	31.12.2018	31.12.2017	31.12.2016
	EUR	EUR	EUR
A. Anlagevermögen			
I. Immaterielle Vermögensgegenstände	27.819,00	50.054,00	60.034,00
II. Sachanlagen	40.138,51	12.878,51	18.519,51
III. Finanzanlagen	11.482,32	11.482,32	0,00
B. Umlaufvermögen			
I. Vorräte	14.970,77	20.964,24	28.766,37
II. Forderungen und sonstige Vermögensgegenstände	726.563,26	1.198.751,31	1.072.832,33
III. Kassenbestand, Guthaben bei Kreditinstituten	2.840.946,50	2.915.349,65	1.796.539,94
C. Rechnungsabgrenzungsposten	6.185,69	6.363,66	9.972,63
	3.668.106,05	4.215.843,69	2.986.664,78
PASSIVSEITE			
A. Eigenkapital			
I. Stammkapital	51.129,19	51.129,19	51.129,19
II. Rücklagen	0,00	0,00	0,00
III. Gewinnvortrag	4.996,43	150.436,13	182.052,49
IV. Verlustvortrag	0,00	0,00	0,00
V. Jahresüberschuss/-fehlbetrag	22.996,84	-145.439,70	-31.616,36
B. Rückstellungen	77.060,00	72.460,00	64.070,00
C. Verbindlichkeiten	3.509.125,33	4.083.928,44	2.712.966,22
D. Passive Rechnungsabgrenzungsposten	2.798,26	3.329,63	8.063,24
	3.668.106,05	4.215.843,69	2.986.664,78

Entwicklung der Gewinn- und Verlustrechnung			
	2018	2017	2016
Jahresergebnis	22.996,84	-145.439,70	-31.616,36

Bei Erstellung des Beteiligungsberichtes lagen keine aktuellen Zahlen für das Jahr 2019 vor.

3.4 Lippe Tourismus & Marketing (LTM) GmbH

Anschrift	Grotenburg 52, 32756 Detmold Telefon: 05231/62-1171 Internet: www.land-des-hermann.de
Unternehmenszweck/Ziele	Gegenstand des Unternehmens ist die Schaffung eines einheitlichen Marketings für Wirtschaft, Tourismus, Bildung und Kultur in der Region Lippe, die Bündelung von Maßnahmen und Projekten für und in Lippe und die Nutzung von Synergieeffekten.
Erfüllung des öffentlichen Zwecks	Es gehört zu den Aufgaben der Gemeinde, Wirtschaftsförderung zu betreiben sowie Initiativen im Bereich Tourismus, Bildung und Kultur zu ergreifen. Die Lippe Tourismus & Marketing GmbH erfüllt somit eine kommunale Aufgabe.
Beteiligungsverhältnisse	Stammkapital 112.692,00 € Eigene Anteile der GmbH im Nennbetrag 13.266 € Gesellschaftsanteil der Gemeinde 44,00 €
Leistungen der Beteiligungen	Die LTM unterstützt die touristische und wirtschaftliche Vermarktung für Augustdorf.
Finanzbeziehungen/Leistungsbeziehungen	Anteilsverhältnis der Wirtschaft liegt bei 15,5 % u. der öffentl. Hand bei 84,5 % Auf Seiten der öffentlichen Hand sind der Kreis Lippe, Landesverband Lippe sowie die lippischen Städte und Gemeinden vertreten. Die Gemeinde Augustdorf hält einen Gesellschaftsanteil von 44,00 €.
Besetzung der Organe	Geschäftsführung Günter Weigel Jürgen Grimm Beirat Der Beirat besteht aus 9 Mitgliedern. Gesellschafterversammlung In der Gesellschafterversammlung gewähren je 1,00 € Nennwert eines Gesellschaftsanteiles eine Stimme.
Personalbestand	Durchschnittlich sind 25,5 kaufmännische Angestellte, davon 19 in Teilzeit bzw. geringfügiger Beschäftigung bei der Gesellschaft angestellt.

Bilanz			
AKTIVSEITE	31.12.2019	31.12.2018	31.12.2017
	EUR	EUR	EUR
A. Anlagevermögen			
I. Immaterielle Vermögensgegenstände	858.990,00	776.412,37	383.672,00
II. Sachanlagen	173.221,00	126.786,00	125.207,00
B. Umlaufvermögen			
I. Vorräte	95.634,03	74.355,88	104.864,78
II. Forderungen und sonstige Vermögensgegenstände	287.712,06	315.878,06	314.843,63
III. Kassenbestand, Guthaben bei Kreditinstituten	221.191,56	141.223,98	160.282,40
C. Rechnungsabgrenzungsposten	65.348,59	32.333,31	76.274,68
	1.702.097,24	1.466.989,60	1.165.144,49
PASSIVSEITE			
A. Eigenkapital			
I. Stammkapital	112.692,00	112.692,00	112.692,00
Eigene Anteile	-13.266,00	-13.266,00	-13.766,00
II. Kapitalrücklage	20.288,07	60.889,07	76.026,28
B. Sonderposten für Zuschüsse und Zulagen	608.862,00	5.734,00	7.429,00
C. Rückstellungen	116.839,00	83.012,00	44.426,90
D. Verbindlichkeiten	623.842,17	1.187.928,53	925.836,31
E. Rechnungsabgrenzungsposten	232.840,00	30.000,00	12.500,00
	1.702.097,24	1.466.989,60	1.165.144,49

Entwicklung der Gewinn- und Verlustrechnung			
	2019	2018	2017
Jahresergebnis	-745.148,48	-720.156,96	-627.749,76

3.5 Photovoltaik Deponie Dörentrup GmbH & Co.KG

Anschrift	Plögerweg 1, 32694 Dörentrup Telefon: 05261/2550
Unternehmenszweck/Ziele	Zweck der Gesellschaft ist die Errichtung und der Betrieb von eigenen sowie der Betrieb von angemieteten Photovoltaikanlagen unter Nutzung des gemeinschaftlichen Know-hows zur Erzeugung und Lieferung von Strom im Rahmen der Stärkung der örtlichen Energieversorgung.
Erfüllung des öffentlichen Zwecks	Die Anlage bietet eine weitere Chance, in der Region umweltfreundlich erzeugte Energie für die Bewohner breitzustellen.
Beteiligungsverhältnisse	Kommanditeinlage 10.000,00 € bis zum 31.12.2012. Im Jahre 2013 sind fünfzehn neue Kommanditisten mit einer Einlage in Höhe von 5.000,00 € beigetreten. Beteiligung der Gemeinde 5.000,00 €.
Leistungen der Beteiligungen	Die Photovoltaik Deponie Dörentrup GmbH & Co.KG dient zur Erzeugung und Lieferung von Strom.
Finanzbeziehungen/Leistungsbeziehungen	Komplementärin ist die Lippe Energie Verwaltungs-GmbH. Kommanditisten waren bis zum 28.01.2013 die Stadtwerke Rinteln GmbH und die Stadtwerke Lemgo GmbH zu gleichen Teilen. Ab dem 29.01.2013 sind Kommanditisten zu gleichen Teilen: Stadtwerke Rinteln GmbH, Stadtwerke Lemgo GmbH, Stadtwerke Detmold GmbH, Blomberger Versorgungsbetriebe GmbH, Stadtwerke Bad Salzuflen GmbH, Kreis Lippe, Gemeinde Dörentrup, Stadt Barntrop, Stadt Lügde, Gemeinde Augustdorf, Stadt Horn-Bad Meinberg, Gemeinde Extertal, Stadt Lage, Gemeinde Leopoldshöhe, Gemeinde Kalletal, Stadtwerke Oerlinghausen GmbH, Gemeindewerke Schlangen GmbH. Umsatzerlöse betreffen ausschließlich die Einspeisvergütung des Netzbetreibers der Gesellschaft. Im Jahr 2019 konnte eine Gewinnbeteiligung in Höhe von 5.000,00 € ertragswirksam verbucht werden.
Besetzung der Organe	Geschäftsführung Cornelia Möller, Harald Vetter, Tobias Elsner (bis 31.07.19), Horst-Martin Litschel (ab 01.08.2019) Rüdiger Kuhlemann (bis 14.06.2019)
Personalbestand	Kein eigenes Personal

Bilanz			
AKTIVSEITE	31.12.2019	31.12.2018	31.12.2017
	EUR	EUR	EUR
A. Anlagevermögen			
I. Immaterielle Vermögensgegenstände	0,00	0,00	0,00
II. Sachanlagen	9.393.549,00	10.032.798,00	10.628.682,00
B. Umlaufvermögen			
I. Vorräte	0,00	0,00	0,00
II. Forderungen und sonstige Vermögensgegenstände	44.356,59	33.744,93	187.108,45
III. Kassenbestand, Guthaben bei Kreditinstituten	802.124,23	660.127,39	383.772,96
C. Rechnungsabgrenzungsposten	1.234,66	1.234,66	1.234,66
	10.241.264,48	10.727.904,98	11.200.798,07
PASSIVSEITE			
A. Eigenkapital			
I. Kommanditeinlagen	85.000,00	85.000,00	85.000,00
II. Rücklagen	295.385,48	185.496,39	139.404,85
III. Jahresüberschuss/-fehlbetrag	0,00	0,00	0,00
B. Rückstellungen	50.714,00	44.669,00	41.663,55
C. Verbindlichkeiten	9.810.164,99	10.412.739,59	10.934.729,67
D. Passive Rechnungsabgrenzungsposten	0,00	0,00	0,00
	10.241.264,47	10.727.904,98	11.200.798,07

Entwicklung der Gewinn- und Verlustrechnung			
	2019	2018	2017
Jahresergebnis	158.126,86	194.889,09	58.099,74

3.6 Zweckverband Abfallwirtschaftsverband Lippe (AWV)

Anschrift	Felix-Fechenbach-Straße 5, 32756 Detmold Telefon: 05231/62-665 Internet: www.awv-lippe.de
Unternehmenszweck/Ziele	Die Hauptaufgaben des Verbandes sind die Übernahme und Durchführung von Einsammlung und Transport sowie der Behandlung, Verwertung und Beseitigung der im Verbandsgebiet anfallenden Abfälle für die Verbandsmitglieder.
Erfüllung des öffentlichen Zwecks	Der Zweckverband erfüllt Aufgaben der Abfallentsorgung, soweit sie der Gemeinde Augustdorf obliegen und durch Satzung auf den Zweckverband übertragen wurden und soweit sich die Gemeinde nicht einzelne Aufgaben zur weiteren Eigenerfüllung vorbehalten hat. Insofern erfüllt der Verband das Einsammeln und Transportieren des Abfalls.
Beteiligungsverhältnisse	7.843 € Finanzanlagevermögen von 423.933 € =2 % (3.700 € Stammeinlage von 200.000 € und 4.143 € freie Rücklage von 223.933 €)
Leistungen der Beteiligung	Auf den Geschäftsbericht wird verwiesen.
Finanzbeziehungen/Leistungsbeziehungen	Kosten für Abfuhr, Transport und Entsorgung im Verbund von Abfallwirtschaftsverband und GAL.
Besetzung der Organe	Verbandsvorsteher Landrat Dr. Axel Lehmann Verwaltungsrat Der Verwaltungsrat unter Vorsitz des Verbandsvorstehers besteht aus 26 Vertretern. Die Gemeinde Augustdorf entsendet 1 Vertreter. Verbandsversammlung Die Verbandsversammlung besteht aus 52 Vertretern. Augustdorf entsendet 2 Vertreter.
Personalbestand	Kein eigenes Personal

Bilanz			
AKTIVSEITE	31.12.2019	31.12.2018	31.12.2017
	EUR	EUR	EUR
A. Anlagevermögen			
I. Immaterielle Vermögensgegenstände	0	0	0
II. Sachanlagen	0	0	0
III. Finanzanlagen	345.929,13	345.929,13	345.929,13
B. Umlaufvermögen			
I. Vorräte			
II. Forderungen und sonstige Vermögensgegenstände	205.169,62	137.802,10	287.218,39
III. Kassenbestand, Guthaben bei Kreditinstituten	7.052.971,58	8.775.422,19	9.480.329,79
C. Rechnungsabgrenzungsposten			
	7.604.070,33	9.259.153,42	10.113.477,31
PASSIVSEITE			
A. Eigenkapital			
I. Stammkapital	1.251.894,84	1.251.894,84	920.242,67
II. Rücklagen	625.947,42	625.947,42	460.121,34
III. Gewinnvortrag	0,00	0,00	0,00
IV. Jahresüberschuss/-fehlbetrag	-38.383,57	0,00	497.478,25
B. Sonderposten für Investitionszuschüsse	0,00	0,00	0,00
C. Rückstellungen	5.394.280,32	6.715.216,53	7.948.531,30
D. Verbindlichkeiten	370.331,32	421.294,63	287.103,75
E. Rechnungsabgrenzungsposten	0,00	244.800,00	0,00
	7.604.070,33	9.259.153,42	10.113.477,31

Entwicklung der Gewinn- und Verlustrechnung			
	2019	2018	2017
Jahresergebnis	-38.383,57	0,00	497.478,25

3.7 Zweckverband Kommunales Rechenzentrum Minden-Ravensberg/Lippe (KRZ)

Anschrift	Bismarckstraße 23, 32657 Lemgo Telefon: 05261/252-0 Internet: www.krz.de
Unternehmenszweck/Ziele	Der Zweckverband ist Träger des kommunalen Rechenzentrums (KRZ). Er hat das Ziel, den Verbandsmitgliedern, die im Rahmen der technikunterstützten Informationsverarbeitung geforderten Dienstleistungen zu erbringen.
Erfüllung des öffentlichen Zwecks	Die wirtschaftliche und erfolgreiche Erfüllung der vielfältigen und vielschichtigen kommunalen Aufgaben erfordert den Einsatz moderner sowie leistungsfähiger Computer- und Informationstechnologie.
Beteiligungsverhältnisse	Mitglieder sind die Kreise Herford, Lippe, Minden-Lübbecke und 34 kreisangehörige Gemeinden. Erinnerungswert 1,00 €
Leistungen der Beteiligungen	Das KRZ ist Dienstleister für die Gemeinde im Rahmen des Verbandszweckes.
Finanzbeziehungen/Leistungsbeziehungen	Die entstehenden Kosten werden von den Mitgliedern nach Maß und Umfang der Inanspruchnahme getragen. Sie werden durch Leistungs- und Kostenrechnung ermittelt. Ab 1996 wird sehr differenziert nach Inanspruchnahme der Einzelleistungen des KRZ abgerechnet. Seit dem 27.10.2017 ist der Zweckverband Kommunales Rechenzentrum Minden-Ravensberg-Lippe mittelbar am Zweckverband Ostwestfalen-Lippe-IT beteiligt.
Besetzung der Organe	Verbandsvorsteher Bürgermeister Dieter Blume Verbandsversammlung Je Mitglied eine Stimme Verwaltungsrat Der Verwaltungsrat besteht aus 9 von der Verbandsversammlung aus deren Mitte benannten Mitgliedern sowie dem Vorsitzenden der Verbandsversammlung, dem Verbandsvorsteher und dessen Stellvertreter. Geschäftsleiter Reinhold Harnisch (bis 30.06.2019) Lars Hoppmann stellv. Geschäftsleiter bis 31.12.2019 (Geschäftsleiter ab 01.01.2020)
Personalbestand	317 Mitarbeiter/innen

Bilanz			
AKTIVSEITE	31.12.2019	31.12.2018	31.12.2017
	EUR	EUR	EUR
A. Anlagevermögen			
I. Immaterielle Vermögensgegenstände	3.759.719,00	2.945.693,00	3.254.204,00
II. Sachanlagen	19.684.556,77	17.928.168,75	15.166.851,46
III. Finanzanlagen	105.000,00	105.000,00	5.000,00
B. Umlaufvermögen			
I. Vorräte	80.245,61	70.219,94	80.648,70
II. Forderungen und sonstige Vermögensgegenstände	8.446.410,38	6.741.820,06	7.179.799,08
III. Kassenbestand, Guthaben bei Kreditinstituten	1.755.005,52	87.220,21	809.950,24
C. Rechnungsabgrenzungsposten	4.641.957,90	4.440.556,50	4.320.458,57
	38.472.895,18	32.318.678,46	30.816.912,05
PASSIVSEITE			
A. Eigenkapital			
I. Kapitalrücklage	669.387,82	669.387,82	669.387,82
II. Gewinnrücklagen/Andere Gewinnrücklagen	4.255.981,52	4.205.397,68	2.750.071,13
III. Jahresüberschuss/-fehlbetrag	32.929,96	50.583,84	1.457.326,55
B. Rückstellungen	18.841.937,64	16.163.416,35	15.432.137,77
C. Verbindlichkeiten	14.672.658,24	11.229.892,77	10.507.988,78
D. Passive Rechnungsabgrenzungsposten	0,00	0,00	0,00
	38.472.895,18	32.318.678,46	30.816.912,05

Entwicklung der Gewinn- und Verlustrechnung			
	2019	2018	2017
Jahresergebnis	32.929,96	50.583,84	1.457.326,55

3.8 Zweckverband Volkshochschule Lippe-West (VHS)

Anschrift	Lange Straße 124, 32791 Lage Telefon: 05232/9550-0 Internet: www.vhs-lw.de
Unternehmenszweck/Ziele	Der Zweckverband ist Träger der Volkshochschule Lippe-West (VHS). Die VHS ist eine Einrichtung der Weiterbildung gem. §§ 1,2 Absatz 2 und 10 des WbG.
Erfüllung des öffentlichen Zwecks	Bei der VHS handelt es sich um ein kommunales Weiterbildungszentrum und Treffpunkt für Bildung, Qualifizierung und Kommunikation. Durch ein attraktives, qualifiziertes und auf die Bedarfe abgestimmtes Bildungsangebot im Bereich allgemeinbildender, beruflicher, politischer und kultureller Bildung unterstützt die VHS die Menschen der Region in ihrer persönlichen und beruflichen Entwicklung und Qualifizierung.
Beteiligungsverhältnisse	Mitglieder sind die Gemeinde Augustdorf, die Stadt Lage, die Gemeinde Leopoldshöhe und die Stadt Oerlinghausen. Erinnerungswert 1,00 €
Leistungen der Beteiligungen	Die VHS dient der Weiterbildung von Jugendlichen und Erwachsenen in Augustdorf.
Finanzbeziehungen/Leistungsbeziehungen	Träger der Volkshochschule Lippe-West (VHS) ist der Zweckverband. Der Zweckverband ist eine Körperschaft des öffentlichen Rechts gem. § 5 Abs.1 GKG. Er verwaltet seine Angelegenheiten im Rahmen der Gesetze unter eigener Verantwortung. Im Jahre 2019 wurde eine Zweckverbandsumlage in Höhe von 16.129,32 € an die VHS gezahlt.
Besetzung der Organe	Verbandsvorsteher Christian Liebrecht bis 23.09.2019 Matthias Kalkreuter ab 24.09.2019 Verbandsversammlung Jedes Verbandsmitglied entsendet für die ersten angefangenen 10.000 Einwohner 2 Vertreter/-innen und für je weitere angefangene 10.000 Einwohner eine zusätzliche Vertretung in die Verbandsversammlung. Augustdorf entsendet 2 Vertreter.
Personalbestand	Bedienstete des Zweckverbandes sind der VHS-Leiter, hauptamtliche/hauptberufliche pädagogische Mitarbeiter, Mitarbeiter für den Verwaltungsdienst, nebenamtliche/nebenberufliche pädagogische Mitarbeiter und sonstige Mitarbeiter. Die Zahl der durchschnittlichen Mitarbeiter beträgt 49.

Bilanz			
AKTIVSEITE	31.12.2019	31.12.2018	31.12.2017
	EUR	EUR	EUR
A. Anlagevermögen			
I. Immaterielle Vermögensgegenstände	6.296,60	6.175,76	3.548,87
II. Sachanlagen	38.630,23	50.841,65	46.928,61
B. Umlaufvermögen			
I. Forderungen und sonstige Vermögensgegenstände	86.664,48	142.569,92	81.057,04
II. Kassenbestand, Guthaben bei Kreditinstituten	735.265,91	724.806,89	559.430,32
C. Rechnungsabgrenzungsposten	0,00	78,00	4.383,34
	866.857,22	924.472,22	695.348,18
PASSIVSEITE			
A. Eigenkapital			
I. Gezeichnetes Kapital	66.250,89	66.250,89	265.915,23
II. Kapitalrücklage	33.125,45	33.125,45	33.125,45
III. Gewinnrücklage	215.286,34	215.286,34	0,00
IV. Gewinnvortrag	188.279,39	0,00	0,00
V. Jahresüberschuss	28.061,49	188.279,39	15.622,00
B. Rückstellungen	193.862,35	165.301,00	266.465,35
C. Verbindlichkeiten	81.374,72	51.630,55	69.482,75
D. Rechnungsabgrenzungsposten	60.616,59	204.598,60	44.737,40
	866.857,22	924.472,22	695.348,18

Entwicklung der Gewinn- und Verlustrechnung			
	2019	2018	2017
Jahresergebnis	28.061,49	188.279,39	15.622,00

3.9 Zweckverband Stadtwerke Lippe-Weser

Anschrift	Kirchweg 1, 33818 Leopoldshöhe Telefon: 05208/991-0 Internet: www.leopoldshoehe.de
Unternehmenszweck/Ziele	Der Zweckverband hat im Rahmen der Daseinsvorsorge die Belieferung der Bevölkerung in dem räumlichen Wirkungsbereich mit leitungsgebundener Energie zu besorgen.
Erfüllung des öffentlichen Zwecks	Zur Erfüllung dieser Aufgaben bedient sich der Zweckverband der Stadtwerke Lippe-Weser GmbH & Co.KG.
Beteiligungsverhältnisse	Mitglieder sind die Gemeinden Augustdorf, Dörentrup, Kalletal und Leopoldshöhe.
Leistungen der Beteiligungen	Belieferung der Bevölkerung mit leitungsgebundener Energie.
Finanzbeziehungen/Leistungsbeziehungen	Die Mitglieder sind zu gleichen Anteilen (25 %) an dem Zweckverband Stadtwerke Lippe-Weser beteiligt. Der Zweckverband wird als Kommanditist mit 51 % des Festkapitals an den Stadtwerken Lippe-Weser GmbH & Co.KG beteiligt. Auch eine Beteiligung an anderen Unternehmen mit kommunaler Mehrheit ist zulässig.
Besetzung der Organe	Verbandsvorsteher Bürgermeister Gerhard Schemmel Verbandsversammlung Je Mitglied zwei Stimmen
Personalbestand	Kein eigenes Personal

Bilanz			
AKTIVSEITE	31.12.2019	31.12.2018	31.12.2017
	EUR	EUR	EUR
A. Anlagevermögen			
I. Finanzanlagen	0,00	0,00	0,00
II. Anteile an verbundenen Unternehmen	13.782.750,00	8.682.750,00	8.682.750,00
B. Umlaufvermögen			
I. Forderungen u. sonstige Vermögensgegenst.	0,00	36.158,48	38.964,02
II. Guthaben bei Kreditinstituten	185.047,23	169.331,93	234.622,87
C. Nicht durch Eigenkapital gedeckter Fehlbetrag	0,00	0,00	0,00
	13.967.797,23	8.888.240,41	8.956.336,89
PASSIVSEITE			
A. Eigenkapital			
I. Gewinnvortrag/Verlustvortrag	876.271,71	603.098,04	290.988,01
II. Jahresüberschuss	261.376,60	273.173,67	312.110,03
B. Rückstellungen	15.131,23	13.768,70	12.068,54
C. Verbindlichkeiten	12.815.017,69	7.998.200,00	8.341.170,31
	13.967.797,23	8.888.240,41	8.956.336,89

Entwicklung der Gewinn- und Verlustrechnung			
	2019	2018	2017
Jahresergebnis	261.376,60	273.173,67	312.110,03

3.10 Gewerbepark Senne GmbH

Anschrift	Rathausstraße 2, 33758 Schloß Holte-Stukenbrock, Telefon: 05207/8905-208 Internet: www.gewerbepark-senne.de
Unternehmenszweck/Ziele	Gegenstand des Unternehmens ist die Verwaltung eigenen Vermögens, der Erwerb, das Halten, die Planung, Entwicklung und Vermarktung, die Vermietung und Verpachtung sowie der Verkauf von Grundbesitz oder grundstücksgleichen Rechten (insbesondere auch Straßen) in den Gemeindegebieten ihrer kommunalen Gesellschafter zur Entwicklung des Gewerbeparks Senne.
Erfüllung des öffentlichen Zwecks	Öffentlicher Zweck ist die Wirtschaftsförderung ihrer kommunalen Gesellschafter, die Stärkung der wirtschaftlichen Leistungsfähigkeit sowie die Beschäftigungsförderung
Beteiligungsverhältnisse	Das Stammkapital beträgt 250.000 €. Die Stammeinlage der Gemeinde Augustdorf beträgt 25.000 € (10 %)
Leistungen der Beteiligungen	Gemeinsame Planung, Entwicklung, Errichtung, Bewirtschaftung und Verwaltung eines interkommunalen Gewerbegebietes auf dem Gebiet der Stadt Schloß Holte-Stukenbrock
Finanzbeziehungen/Leistungsbeziehungen	Vom Stammkapital trägt die Stadt Schloß Holte-Stukenbrock 50 %, die Gemeinde Hövelhof 40 % und die Gemeinde Augustdorf 10 %
Besetzung der Organe	Geschäftsführung Olaf Junker Aufsichtsrat Der Aufsichtsrat besteht aus 12 Mitgliedern. Geborene Mitglieder sind die Bürgermeister der Stadt Schloß Holte-Stukenbrock, Gemeinden Hövelhof und Augustdorf. <u>Weitere Mitglieder:</u> 5 Ratsmitglieder der Stadt Schloß Holte-Stukenbrock, 3 Ratsmitglieder der Gemeinde Hövelhof, 1 Ratsmitglied der Gemeinde Augustdorf Gesellschafterversammlung Bürgermeister der beteiligten Kommunen. Stimmenanteile richten sich lt. Satzung nach den Geschäftsanteilen je Euro (siehe Anteile am Stammkapital)
Personalbestand	Kein eigenes Personal

Bilanz			
AKTIVSEITE	31.12.2018	31.12.2017	
	EUR	EUR	
A. Umlaufvermögen			
I. Vorräte			
Unfertige Erzeugnisse, unfertige Leistungen	1.571.774,63	11.900,00	
Geleistete Anzahlungen	1.163.838,42	0,00	
II. Forderungen u. sonstige Vermögensgegenst.	0,00	0,00	
Eingeforderte, noch ausstehende Kapitaleinl.	0,00	0,00	
II. Guthaben bei Kreditinstituten	7.660,86	222.657,99	
B. Rechnungsabgrenzungsposten	0,00	2.268,14	
	2.743.273,91	236.826,13	
PASSIVSEITE			
A. Eigenkapital			
I. Gezeichnetes Kapital	250.000,00	250.000,00	
II. Verlustvortrag	-21.856,29	0,00	
III. Jahresfehlbetrag	-50.142,66	-21.856,29	
B. Rückstellungen			
Sonstige Rückstellungen	5.900,00	5.000,00	
C. Verbindlichkeiten	2.559.372,86	3.682,42	
	2.743.273,91	236.826,13	

Entwicklung der Gewinn- und Verlustrechnung			
	2018	2017	
Jahresergebnis	-50.142,66	-21.856,29	

Bei Erstellung des Beteiligungsberichtes lagen keine aktuellen Zahlen für das Jahr 2019 vor.

3.11 d-NRW AöR Anstalt des öffentlichen Rechts

Anschrift	Rheinische Straße 1, 44137 Dortmund Telefon: 0231/222438-10 Internet: www.d-nrw.de
Unternehmenszweck/Ziele	Ziele sind die Förderung der kommunal-staatlichen und interkommunalen Zusammenarbeit sowie der Aufbau von modernen, flächendeckenden und wirtschaftlichen E-Government-Komponenten. Aufgabe der d-NRW AöR ist dabei insbesondere das Projektmanagement. Die technische Umsetzung erfolgt durch Partner
Erfüllung des öffentlichen Zwecks	Die d-NRW AöR unterstützt ihre Träger und andere öffentliche Stellen beim Einsatz von Informationstechnik in der öffentlichen Verwaltung. d-NRW entwickelt und betreibt verwaltungsübergreifende E-Government-Lösungen für die öffentlichen Gesellschafter
Beteiligungsverhältnisse	Das Stammkapital beträgt zum Stand 31.12.2019 1.238.000,00 €. Neben dem Land NRW sind weitere 235 Kommunen der d-NRW beigetreten (Stand: 31.12.2019), Stammeinlage der Gemeinde Augustdorf 1.000 €.
Leistungen der Beteiligungen	Die Anstalt unterstützt ihre Träger und, soweit ohne Beeinträchtigung ihrer Aufgaben möglich, andere öffentliche Stellen beim Einsatz von Informationstechnik in der öffentlichen Verwaltung. Informationstechnische Leistungen, die der Wahrnehmung öffentlicher Aufgaben dienen, erbringt sie insbesondere im Rahmen von staatlich-kommunalen Kooperationsprojekten.
Finanzbeziehungen/Leistungsbeziehungen	Vom Stammkapital trägt die Gemeinde Augustdorf 0,0809 % (Stand: 31.12.2019) Die Anstalt erhebt für ihre Leistungen kostendeckende Entgelte. Die Erzielung von Gewinn ist nicht Zweck der Anstalt. Sie soll geeignete Vorkehrungen zur Risikovorsorge zur Gewährleistung der nachhaltigen Erfüllung ihrer Aufgaben treffen und in angemessenem Umfang Rücklagen bilden.
Besetzung der Organe	Die Organe sind der Verwaltungsrat und die Geschäftsführung. Der Verwaltungsrat besteht aus 13 Mitgliedern. Durch die Landesregierung erfolgt die Bestellung des Verwaltungsrates (Verfahren wird von der Aufsichtsbehörde betrieben). Geschäftsführung Dr. Roger Lienenkamp (Vorsitzender) Markus Both (Allgemeiner Vertreter)
Personalbestand	33

Bilanz			
AKTIVSEITE	31.12.2019	31.12.2018	31.12.2017
	EUR	EUR	EUR
A. Anlagevermögen			
I. Immaterielle Vermögensgegenstände	2.406,00	515,00	1.467,00
II. Sachanlagen	75.386,44	44.412,50	50.917,50
B. Umlaufvermögen			
I. Vorräte	4.046.015,30	419.120,24	524.220,34
II. Forderungen und sonstige Vermögensgegenstände	322.034,98	174.912,84	422.030,08
III. Kassenbestand, Guthaben bei Kreditinstituten	9.913.388,41	6.222.485,34	4.550.432,76
C.Rechnungsabgrenzungsposten	1.130,50	0,00	0,00
	14.360.361,63	6.861.445,92	5.549.067,68
PASSIVSEITE			
A. Eigenkapital			
I. Eingefordertes /Gezeichnetes Kapital	1.238.000,00	1.228.000,00	1.227.000,00
II. Kapitalrücklage	1.528.752,40	1.528.752,40	1.528.752,40
III. Jahresüberschuss/-fehlbetrag	0,00	0,00	0,00
B. Rückstellungen	1.274.404,24	1.904.378,21	1.277.596,18
C. Verbindlichkeiten	10.319.204,99	2.200.315,31	1.515.719,10
	14.360.361,63	6.861.445,92	5.549.067,68

Entwicklung der Gewinn- und Verlustrechnung			
	2019	2018	2017
Jahresergebnis	0,00	0,00	0,00

4. Sonstige Mitgliedschaften

4.1 Wohnbau Detmold eG

Sitz: Marienstraße 1
32756 Detmold

Die Gemeinde hält 1 Anteil zu 155,00 €.

Im Jahr 2019 wurde eine Dividende für das Jahr 2018 in Höhe von 6,20 € eingenommen.

4.2 Volksbank Rietberg eG

Sitz: Gütersloher Straße 9
33397 Rietberg

Die Gemeinde hält 1 Anteil zu 160,00 €.

Im Jahr 2019 wurde eine Dividende für das Jahr 2018 in Höhe von 6,74 € eingenommen.